

Herlev Hospital

Byens Netværk 05.10.17

Tekst og foto: Liv Reese

**BYENS
NETVÆRK**





Byens Netværk besøgte Herlev Hospital, som netop nu udvider sin kapacitet med hele 56.000 nye kvadratmeter.

Den kommende runde bebyggelse er med til at fremvise state-of-the-art inden for moderne hospitalsbyggeri og ventes at blive et af tidens fremmeste eksempler på såkaldt "helende arkitektur".

Herlev Hospital er et af de udvalgte regionshospitalet, der i disse år udvider sin kapacitet. Den 56.000 m² store udvidelse skal blandt andet rumme en ny akutmodtagelse og et kvinde-barn-center med bl.a. børne- og fødeafdeling.

De nye faciliteter placeres i to cirkulære bygninger, der i samspil med den omgivende natur – frodige gårdrum, grønne taghaver og et centralt grønt hjerte – skal skabe pauser fra de kliniske og sterile omgivelser.

Jesper Bo Myhr, projektleder på Herlev Hospital og Michael Brunbjerg, projektansvarlig fra Henning Larsen Architects præsenterede projektet og viste os rundt i byggeriet.

Tag med på en fototur fra den summende, aktive byggeplads.

Henning Larsen
Architects arbejder
med kontrasten
mellem den tunge
base og den lette,
nye, krystalliske glas-
facade. Basen er en
hyldest til den hvide
beton, som er det
bærende element i
det eksisterende
Herlev Hospital.





Jesper Bo Myhr, projektleder på Herlev Hospital og Michael Brunbjerg, projektansvarlig fra Henning Larsen Architects fortæller om projektet.



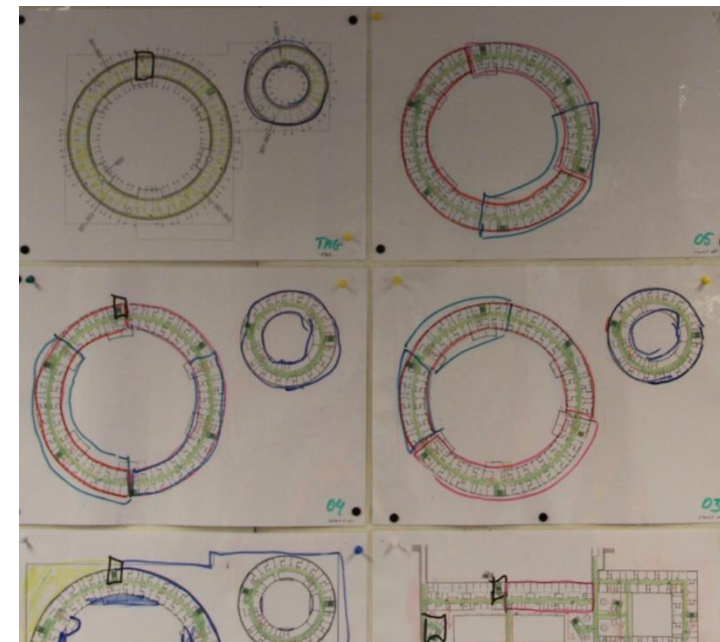

”Et af de store hovedgreb har været, at udvikle den nye grønne gård, der skaber sammenhængen mellem det nye og det gamle. Det hjalp os med at finde en ny struktur, der kunne lægge noget til byggeriet, men ikke tage pusten fra det eksisterende. Der skete noget, da vi begyndte at arbejde med cirklerne som et formmæssigt element. En geometri som faktisk kunne spille op imod de rektangulære former i det gamle hospital”, beskrev projektansvarlig Michael Brunbjerg fra Henning Larsen Architects.



På vej ind i det nye Herlev Hospital.





Den nye udvidelse består af en oktogonal bund med en cirkel ovenpå. De tunge behandlingsfunktioner er placeret i bunden og sengestuerne i cirklen. Den cirkulære form kan skabe ro og harmoni om det at være indlagt.

Et blik ind i den indre, kommende grønne gård.



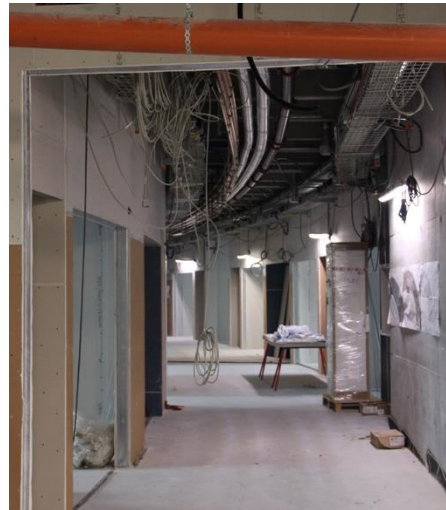
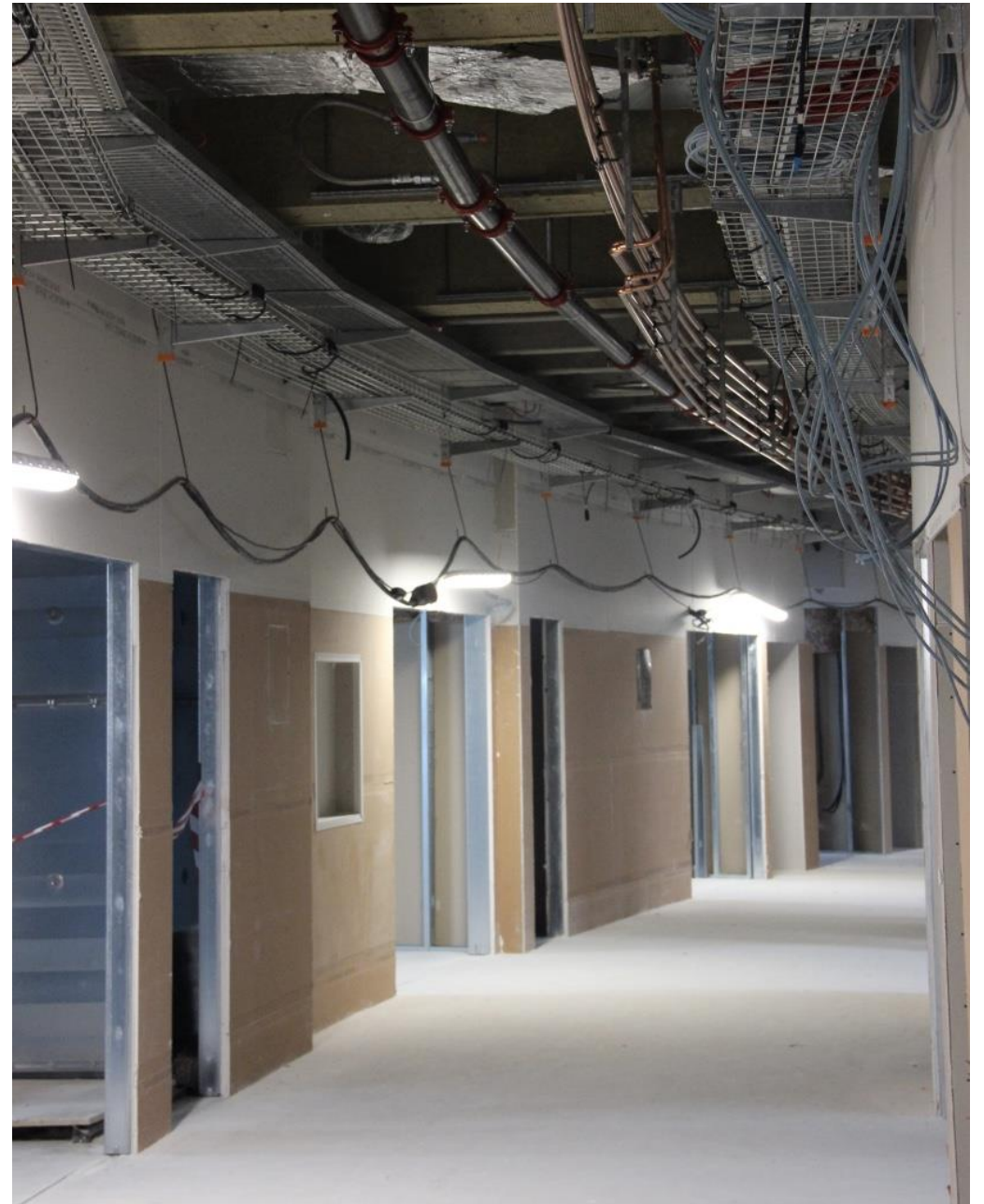





Vi besøgte en mock-up af en sengestue, der stadig fremstår i et råt stadie. Sengestuerne arbejder med kontraster mellem det hvide, kliniske miljø, men introducerer også en vinduesniche i træ, hvor man kan møde et naturligt og stofligt materiale. Derudover bliver den ene væg i badeværelset malet i en kraftig farve, som referer til Gerners farveorgie på det eksisterende Herlev Hospital.



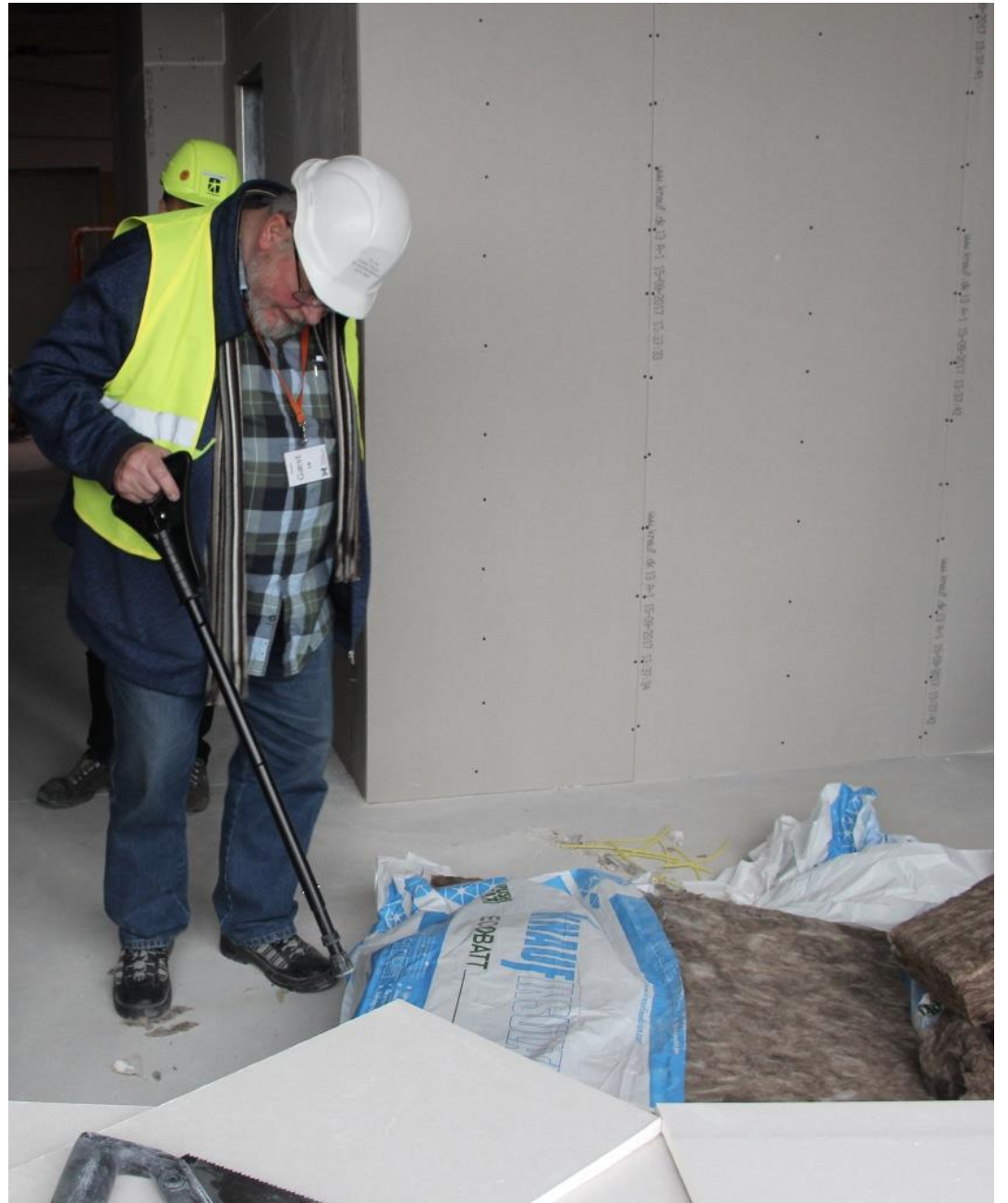



Tak for i dag.